



**Beteiligungsbericht**  
**der Stadt Regis-Breitingen**  
**für das Geschäftsjahr 2021**

  
Auf der Grundlage des § 99 der Gemeindeordnung für den Freistaat Sachsen (SächsGemO) vom 03.03.2014 ist dem Gemeinderat bis zum 31. Dezember des dem Berichtsjahr folgenden Jahres ein Bericht über die Eigenbetriebe und die Unternehmen in einer Rechtsform des privaten Rechts vorzulegen, an denen die Gemeinde unmittelbar oder mittelbar beteiligt ist. Ebenso sind die Beteiligungen an Zweckverbänden darzustellen. In dem Beteiligungsbericht müssen mindestens enthalten sein:

1. eine Beteiligungsübersicht unter Angabe der Rechtsform, des Unternehmensgegenstandes, Unternehmenszwecks und des Stamm- oder Grundkapitals sowie des prozentualen Anteils der Gemeinde an diesem,
2. die Finanzbeziehungen zwischen der Gemeinde und den Unternehmen, insbesondere unter Angaben der Summe aller Gewinnabführungen an den Gemeindehaushalt, der Summe aller Verlustabdeckungen und sonstigen Zuschüsse aus dem Gemeindehaushalt, der Summe aller gewährten sonstigen Vergünstigungen sowie der Summe aller von der Gemeinde übernommenen Gewährleistungen,
3. ein Lagebericht, der den Geschäftsverlauf und die Lage aller Unternehmen so darstellt, dass ein den tatsächlichen Verhältnissen entsprechendes Gesamtbild vermittelt wird; der Lagebericht soll insbesondere auf Unternehmensvorgänge von besonderer Bedeutung, die während des letzten Geschäftsjahres eingetreten sind, und auf die voraussichtliche Entwicklung der Unternehmen im kommenden Geschäftsjahr eingehen.

Dem Bericht sind als Anlage die Satz 2 entsprechenden Angaben für Zweckverbände, deren Mitglied die Gemeinde ist, sowie deren Beteiligungsberichte beizufügen.

Darüber hinaus soll der Bericht für jedes Unternehmen in einer Rechtsform des privaten Rechts, an dem die Gemeinde unmittelbar oder mittelbar mit mindestens 25 Prozent beteiligt ist, insbesondere Folgendes ausweisen:

1. Organe des Unternehmens, die Zusammensetzung der Organe und namentlicher Nennung von Geschäftsführung, Vorstands- und Aufsichtsratsmitgliedern, die Anzahl der Mitarbeiter sowie den Namen und Beteiligungsanteile der anderen Anteilseigner,

2. die wichtigsten Bilanz- und Leistungskennzahlen für das Berichtsjahr und beiden dem Berichtsjahr vorangegangenen Jahre; für das Berichtsjahr sind die Planwerte den aktuellen Ist-Werten gegenüberzustellen; die Kennzahlen sollen eine Beurteilung der Vermögenssituation, der Kapitalstruktur, der Liquidität, der Rentabilität und des Geschäftserfolgs des Unternehmens zulassen.

3. wesentliche Sachverhalte aus dem Lagebericht der Geschäftsführung zum Berichtsjahr und dem darauffolgenden Geschäftsjahr einschließlich einer Bewertung der Kennzahlen.

Der Beteiligungsbericht ist der Rechtsaufsichtsbehörde zuzuleiten. Die Angaben des Beteiligungsberichts sind zur Einsichtnahme verfügbar zu halten. Die Möglichkeit der Einsichtnahme ist ortsüblich bekannt zu geben.

Der vorliegende Beteiligungsbericht soll somit einen generellen Überblick über die kommunalen Unternehmen und Mitgliedschaften in Zweckverbänden geben. Gegenüber dem Stadtrat und der Öffentlichkeit soll Rechenschaft über die Entwicklung der Unternehmen und der Zweckverbände abgelegt werden.

Es werden diejenigen Unternehmen dargestellt, mit denen am 31.12.2021 ein Beteiligungsverhältnis bestand. Die einzelnen Unternehmen werden anhand ihres Unternehmenszwecks, ihrer Tätigkeit sowie wichtiger ökonomischer Daten beschrieben.

Zweckverbände, in welchen die Stadt Mitglied ist, werden – bezogen auf Versorgungsunternehmen und Dienstleister- aufgeführt.

Der vorliegende Beteiligungsbericht enthält die Daten der Abschlüsse per 31.12.2021.

Regis-Breitungen, 22.11.2022



Zetsche  
Bürgermeister

## Inhaltsverzeichnis

	Seite
Vorwort	II
Inhaltsverzeichnis	IV
Abkürzungsverzeichnis	V
Abbildungsverzeichnis	V
1. Lagebericht über den Geschäftsverlauf und die Lage aller Unternehmen gem. § 99 Abs. 1 Nr. 3 SächsGemO	1
2. Beteiligungen der Stadt Regis-Breitungen im Überblick	
2.1 Überblick über die Beteiligungen der Stadt Regis-Breitungen im Jahr 2021	4
2.2 Organigramm der unmittelbaren Beteiligung der Stadt Regis-Breitungen 2021	5
2.3 Organigramm der mittelbaren Beteiligung der Stadt Regis-Breitungen 2021	5
2.4 Organigramm der Mitgliedschaft der Stadt Regis-Breitungen in Zweckverbänden 2021	6
2.5 Organigramm der unmittelbaren und mittelbaren Beteiligung der Zweckverbände, in denen die Stadt Regis-Breitungen Mitglied ist 2021	7
Anlagen	
Lagebericht der Kommunalen Beteiligungsgesellschaft an der envia (KBE)	
Lagebericht ZV Wasser / Abwasser Bornaer Land	
Lagebericht ZV Kommunales Forum Südraum Leipzig	
Lagebericht der Kommunalen Informationsverarbeitung Sachsen (KISA)	
Lagebericht der Breitband GmbH Landkreis Leipzig	

## Abkürzungsverzeichnis

SächsGemO	Gemeindeordnung für den Freistaat Sachsen
KBE	Kommunale Beteiligungsgesellschaft mbH
GmbH	Gesellschaft mit beschränkter Haftung
ZV	Zweckverband
gem.	gemäß
Abs.	Absatz
Nr.	Nummer
Abb.	Abbildung
T€	Tausend Euro
ZBL	Zweckverband Wasser / Abwasser Bornaer Land
e.V.	eingetragener Verein

## Abbildungsverzeichnis

Abbildung 1	Überblick über die Beteiligungen der Stadt Regis-Breitungen
Abbildung 2	Organigramm der unmittelbaren Beteiligung der Stadt Regis-Breitungen
Abbildung 3	Organigramm der mittelbaren Beteiligung der Stadt Regis-Breitungen
Abbildung 4	Organigramm der Mitgliedschaft der Stadt Regis-Breitungen in Zweckverbänden 2021
Abbildung 5	Organigramm der unmittelbaren und mittelbaren Beteiligung der Zweckverbände, in denen die Stadt Mitglied ist 2021

## 1. Lagebericht über den Geschäftsverlauf und die Lage aller Unternehmen gem. § 99 Abs. 1 Nr. 3 SächsGemO

Die Stadt Regis-Breitingen beteiligt sich an den nachfolgenden aufgeführten Zweckverbänden, Beteiligungsgesellschaften und eingetragenen Vereinen.

- der Kommunalen Beteiligungsgesellschaft mbH an der envia (KBE)  
dem Zweckverband Wasser / Abwasser Bornaer Land
- dem Zweckverband Kommunales Forum Südraum Leipzig
- der Zweckverband Kommunale Informationsverarbeitung Sachsen (KISA)
- der Breitband GmbH Landkreis Leipzig

### Kommunale Beteiligungsgesellschaft mbh an der envia (KBE)

Der Gegenstand des Unternehmens KBE ist der Erwerb und die Verwaltung von Aktien, insbesondere der enviaM und die Wahrnehmung aller Rechte und Pflichten, die sich aus der Beteiligung an diesen Aktiengesellschaften ergeben. Da die Stadt nur mittelbar an der KBE mbH an der enviaM beteiligt ist, kann auf die Darstellung der Finanzbeziehungen zwischen der Stadt Regis-Breitingen und dem Unternehmen verzichtet werden. Die Geschäftslage der KBE wird im beiliegenden Bericht näher erläutert und brachte für die Stadt Regis-Breitingen im Jahr 2020 keinerlei negative Beeinträchtigungen auf ihre Haushaltslage.

Eine Ausschüttung erfolgte für das abgelaufene Geschäftsjahr 2020/21 in Höhe von 57.875,94 €.

### Zweckverband Wasser / Abwasser Bornaer Land (ZBL)

Der Zweckverband hat die Aufgaben der Wasserver- und Abwasserentsorgung übernommen. Er ist an keinem Unternehmen in einer Rechtsform des privaten Rechts oder an einem anderen Zweckverband beteiligt.

Es wurden folgende Zahlungen 2021 an den ZBL geleistet:

- allgemeine Umlage nichtgebührenfähige Kosten Trinkwasser	2.039,28 €
- allgemeine Umlage nichtgebührenfähige Kosten Abwasser	2.708,09 €
- Betriebskosten STEA	99.296,63 €
- Investitionskostenumlage Altanlagen	45.134,17 €
- Investitionskostenumlage für Neuerstellung Anlagen	0,00 €.

### Zweckverband Kommunales Forum Südraum Leipzig

Der Zweckverband setzt sich zum Ziel, die durch den Braunkohlenabbau in Anspruch genommene Region zu entwickeln. Es werden der Ausbau der Verkehrs- und technischen Infrastruktur, die Entwicklung als Wirtschafts- und Lebensraum, die wasserwirtschaftliche Sanierung, die Landschaftsgestaltung, die Förderung des Tourismus und Fragen der Flächenverfügbarkeit abgestimmt, beraten und vertreten. Beteiligungen gibt es keine. Zur Deckung des Finanzbedarfs des Zweckverbandes im Haushaltsjahr 2021 wurde eine Umlage in Höhe von Euro 5.711,61 erhoben.

**2.5 Organigramm der unmittelbaren und mittelbaren Beteiligung der Zweckverbände, in denen die Stadt Regis-Breitungen Mitglied ist (Abb. 5)**

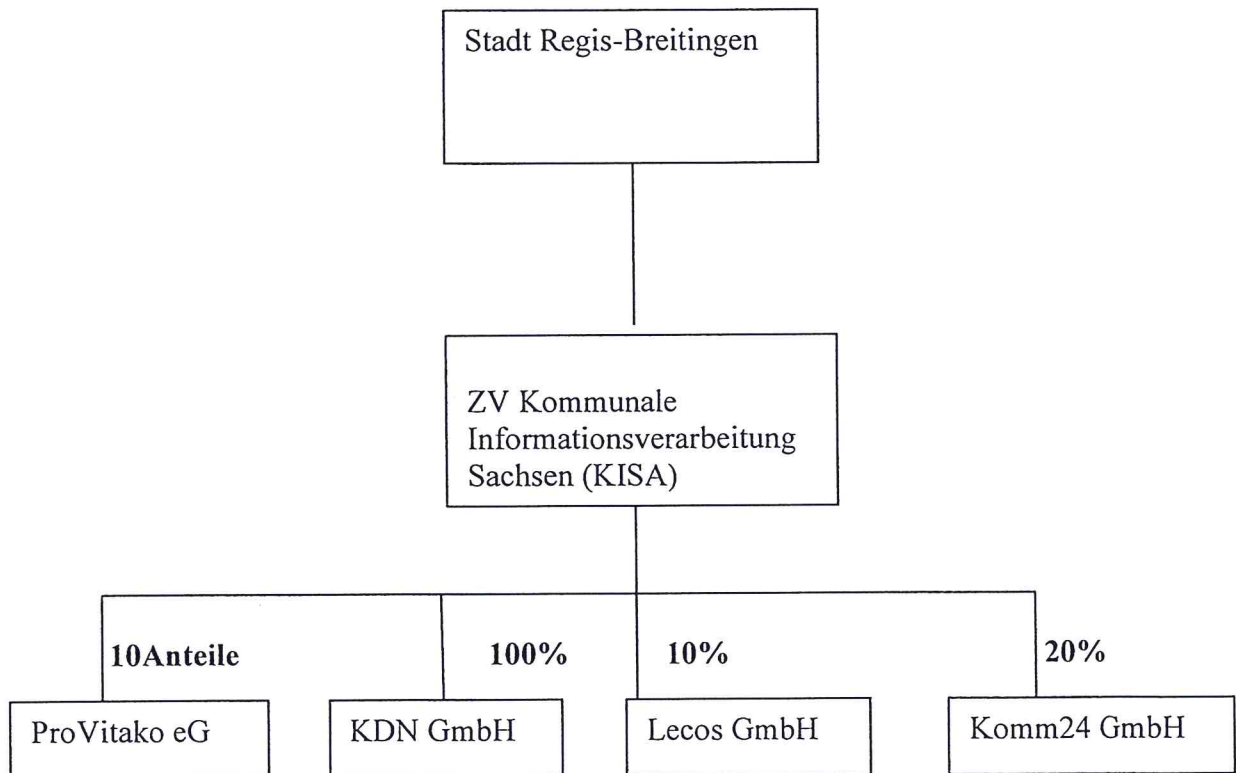

## 2.4 Organigramm der Mitgliedschaft der Stadt Regis-Breitungen in Zweckverbänden 2021 (Abb. 4)

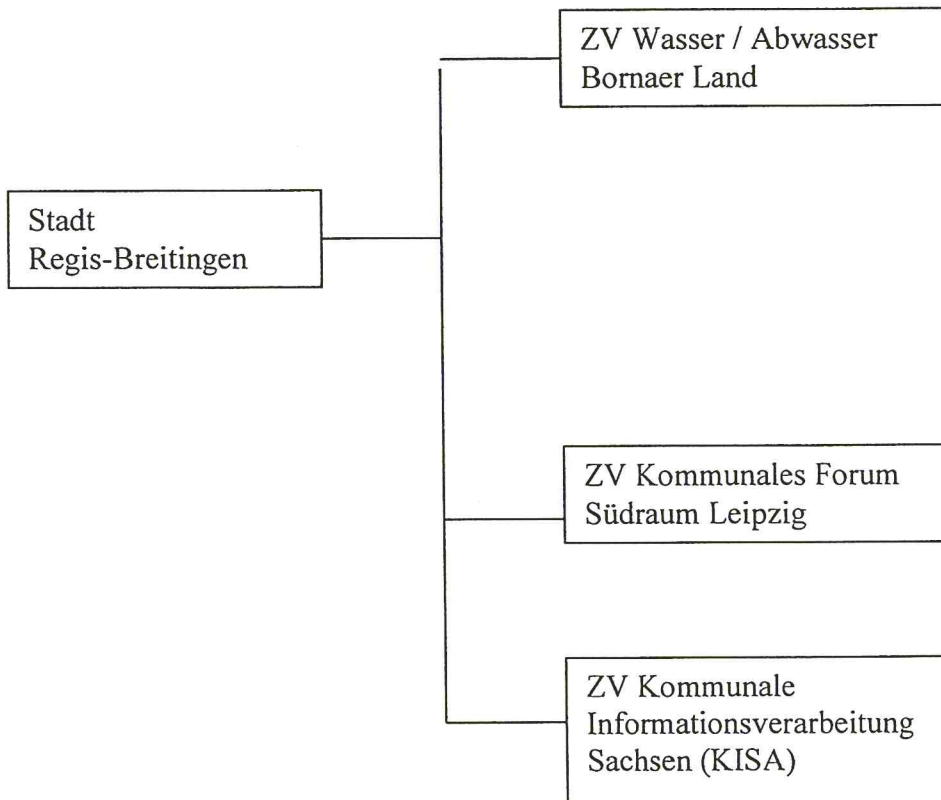



## 2.2 Organigramm der unmittelbaren Beteiligung der Stadt Regis-Breitungen an Unternehmen 2021 (Abb. 2)

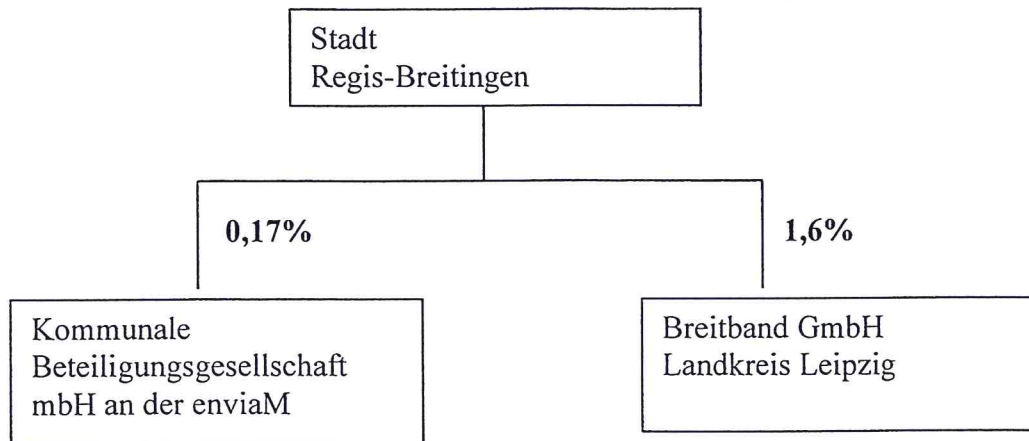

## 2.3 Organigramm der mittelbaren Beteiligung der Stadt Regis-Breitungen 2021 (Abb. 3)

- Keine-

## 2. Beteiligungen der Stadt Regis-Breitungen

### 2.1 Überblick über die Beteiligungen der Stadt Regis-Breitungen im Jahr 2021 (Abb. 1)

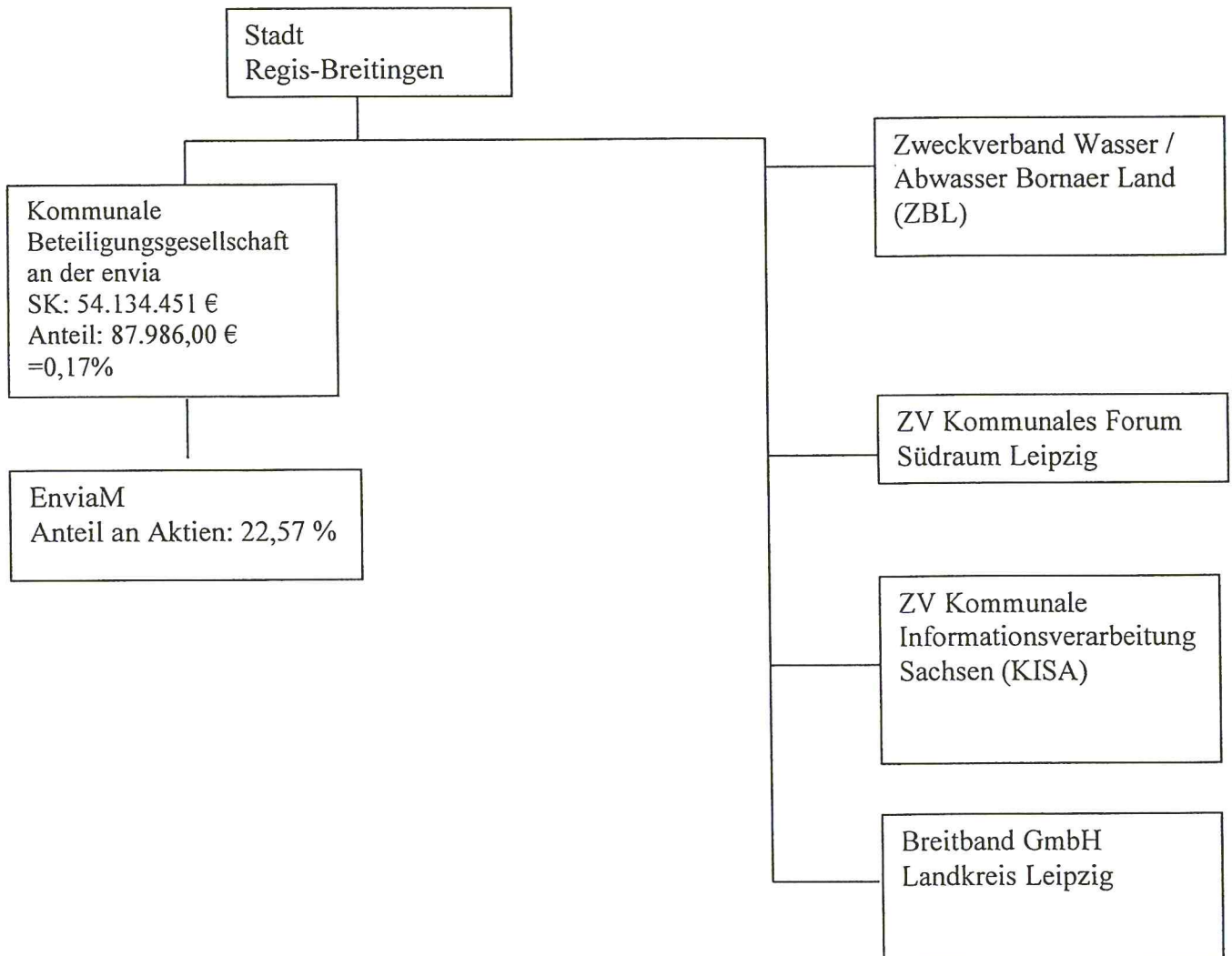

An die Breitband GmbH Landkreis Leipzig wurden 2021 erfolgte keine Zahlung.

Regis-Breitungen, 22.11.2022



Zetzsche  
Bürgermeister

Darin enthalten ist die Mitgliederumlage und die entsprechenden Kostenbeteiligungen für Vorhaben mit folgenden Beträgen:

- Mitgliederumlage	3.890,39 €
- Kostenabforderung Projektarbeit	441,42 €
- Umlage Mitgliedsbeitrag LAG	1.879,80 €

#### ZV Kommunale Informationsverarbeitung Sachsen (KISA)

Der ZV stellt seinen Mitgliedern Datenverarbeitungsverfahren, Datenübertragungsnetze, Datenverarbeitungsleistungen und zugehörige Serviceleistungen zur Erledigung oder Vereinfachung von Verwaltungsaufgaben mit technikerunterstützter Informationsverarbeitung zur Verfügung, welche die Mitglieder ganz oder teilweise in freier Entscheidung nutzen können.

Im Jahr 2021 wurde keine Umlage erhoben. Für in Anspruch genommene Leistungen bei der KISA sind für die Stadt Regis-Breitingen Kosten in Höhe 3.022,55 € entstanden.

#### Breitband GmbH Landkreis Leipzig

1. Gegenstand des Unternehmens ist die flächendeckende Versorgung von privaten Haushalten und Gewerbebetrieben in den Städten und den Gemeinden des Landkreises Leipzig und deren Ortsteile mit hochleistungsfähigen Breitbandanschlüssen durch Planung, Errichtung und Betrieb der hierzu erforderlichen passiven Telekommunikationsinfrastruktur sowie deren Unterhaltung und Verwaltung, insbesondere durch Vermietung an einen oder mehrere Vertragspartner sowie die damit verbundene Akquisition von Fördermitteln.
2. Die Gesellschaft ist berechtigt, alle Geschäfte vorzunehmen, die den Gesellschaftszweck unmittelbar oder mittelbar zu fördern geeignet sind. Die Gesellschaft ist insbesondere berechtigt, gleichartige oder ähnliche Unternehmen zu erwerben oder zu pachten oder sich an solchen Unternehmen zu beteiligen, Zweigniederlassungen zu errichten oder Dritten ihren Geschäftsbetrieb zu überlassen.
3. Die Gesellschaft ist allgemein berechtigt, alles zu tun, was ihrem Geschäftszweck nützt oder nützen kann und durch das Gesetz gestattet ist. Die Gesellschaft kann auch Interessengemeinschaften beitreten und Kooperationsabkommen mit anderen Unternehmen abschließen.
4. Die Gesellschaft darf allein oder zusammen mit anderen Unternehmen im Sinne von § 96a Abs. 1 Halbsatz 1 SächsGemO Tochtergesellschaften oder Mehrheitsbeteiligungen nur gründen, übernehmen und unterhalten, wenn deren Gesellschaftsverträge oder Satzungen den Nrn. 1, 2 und 4 bis 13 des § 96a Abs. 1 SächsGemO entsprechende Regelungen enthalten.

### 3. Übersicht über die Finanzbeziehungen der Kommune zu den Unternehmen/ Zweckverbänden

2021

Name des Unternehmens / Zweckverbandes	Stammeinlage/ Haftungskapital		Verlustabdeckung und sonstige Zuschüsse aus Gemeindeförderung		Gewinnabführung an die Gemeinde		Bürgschaften / sonstige Gewährleistungen der Gemeinde	sonstige gewährte Vergünstigungen
	Gesamt	Anteil der Gemeinde in %	2020 in €	2021 in €	2020 in €	2021 in €		
Kommunale Beteiligungsgesellschaft mbH an der envia	54.134.451,00 €	87.986,00 €	-	-	61.183,52	57.875,94	-	-
ZV Wasser / Abwasser Bornaer Land Bereich Wasserversorgung (nicht gebührenfähige Kosten)	67 Stimmen	4 Stimmen	4.485,85	2.039,28	-	-	-	-
ZV Wasser / Abwasser Bornaer Land Bereich Abwasserentsorgung ( nicht gebührenfähige Kosten)	23 Stimmen	9 Stimmen	3.624,94	2.708,09	-	-	-	-
Zweckverband Kommunales Forum Leipzig	156 Stimmen	4 Stimmen	5.482,58	5.711,61	-	-	-	-
Kommunale Informationsverarbeitung Sachsen (KISA)	3024 Stimmen	3 Stimmen	-	-	-	-	-	-
Breitband GmbH Landkreis Leipzig	25.000,00 €	400,00 €	-	-	-	-	-	-



## Anlagen

### 1.1 Beteiligungsübersicht

#### **Kommunale Beteiligungsgesellschaft mbH an der envia**

Anschrift: KBE  
Krügerstraße 27 b  
01326 Dresden

Tel.: 0351/ 26 323 0  
Fax.: 0351/ 26 323 11  
E-Mail: [m.dittmer@kombg.de](mailto:m.dittmer@kombg.de)  
Homepage: [www.kbe-enviam.de](http://www.kbe-enviam.de)

Gründungsjahr: 2002

Rechtsform: GmbH

Handelregistereintragung: 27.08.2002

Letzte Änderung: 17.11.2017

#### Gesellschafter

336 Städte und Gemeinden, die ihre Aktien an der envia  
Mitteldeutsche Energie AG in die KBE eingelegt haben

#### Treugeber

insgesamt 26 Städte und Gemeinden

#### Unternehmensgegenstand, Unternehmenszweck

Gegenstand des Unternehmens KBE ist der Erwerb und die Verwaltung von Aktien, insbesondere der enviaM und die Wahrnehmung aller Rechte und Pflichten, die sich aus der Beteiligung an diesen Aktiengesellschaften ergeben, sowie alle unmittelbar damit im Zusammenhang stehenden Geschäfte, insbesondere die Wahrnehmung und Sicherung der kommunal- und aktienrechtlich zulässigen Interessensvertretung der Gesellschafter bei der enviaM. Die Gesellschaft unterstützt ihre Gesellschafter insbesondere bei deren Aufgaben zur Sicherung einer wirtschaftlich sinnvollen Daseinsvorsorge, bei der Darbietung einer sicheren und preiswerten Strom- und / oder Fernwärmeversorgung und der Sicherung von Arbeitsplätzen in der Region.

Hierzu hat die Gesellschaft die Aufgaben

1. darauf hinzuwirken, dass die von ihr gehaltenen Aktien und die sich daraus ergebenden Stimmrechte in der Hauptversammlung bestmöglich vertreten werden,
2. in Angelegenheiten des gemeinsamen Interesses der Gesellschafter tätig zu werden;

3. die Interessen der Gesellschafter in Fragen der Versorgung ihrer Gebiete wie auch gegenüber der enviM, den staatlichen Stellen, gegenüber anderen Verbänden und gegenüber der Öffentlichkeit zu vertreten;
4. die Gesellschafter und ihre Gemeinden in allen Fragen der Versorgung zu beraten. Die Gesellschaft kann für ihre Gesellschafter und für Dritte beratend tätig werden.

## 1.2 Finanzbeziehungen

### **Darstellung der Finanzbeziehungen zwischen Gemeinde und Beteiligungsgesellschaft**

	in T€
<b>Leistungen der Beteiligungsgesellschaft an die Gemeinde</b>	
Gewinnabführungen	61,2
<b>Leistungen der Gemeinde an den Zweckverband</b>	
Laufende Umlagen	-
Investive Umlagen	-
Übernommene Bürgschaften/sonstige Gewährleistungen	-
Sonstige Vergünstigungen	-
Sonstige Zuschüsse	-

### **Finanzbeziehungen**

Im Geschäftsjahr 2019/2020 wurden keine weiteren Aktien an die KBE von Städten und Gemeinden eingelegt. Im Geschäftsjahr 2019/20 werden alle Aktien der Treugeben und der Gesellschafter an der enviM in der KBE gehalten.

### **Organe**

Gesellschafterversammlung  
 Aufsichtsrat  
 Geschäftsführung

### **Gesellschafterversammlung**

Die Gesellschafterversammlung nimmt die ihr gesetzlich und satzungsmäßig zugewiesenen Aufgaben wahr.

### **Aufsichtsrat**

Die Gesellschaft hat einen Aufsichtsrat.



Der Aufsichtsrat besteht aus dem Vorsitzenden des Aufsichtsrates, seinem ersten und zweiten Stellvertreter sowie 15 weiteren Mitgliedern. Die Mitglieder des Aufsichtsrates wurden von der Gesellschafterversammlung für eine Amtszeit von fünf Jahren gewählt.

### **Mitglieder des Aufsichtsrates**

siehe Anlage

### **Geschäftsführung**

Die Gesellschaft hat einen oder mehrere Geschäftsführer, die durch den Aufsichtsrat gewählt und bestellt werden.

In der Gesellschafterversammlung vom 13.06.2002 wurde Frau Maritha Dittmer zur Geschäftsführerin der KBE bestellt. Der Geschäftsführeranstellungsvertrag hat eine Laufzeit von 7 Jahren. Die Wiederwahl erfolgte in der Gesellschafterversammlung am 14.11.2008 sowie 06.11.2015 jeweils auf die Dauer von weiteren 7 Jahren. Frau Maritha Dittmer tritt am 31.12.2021 in den Ruhestand. Aus diesem Grund wurde am 06.11.2020 Herr Mike Ruckh zum Nachfolger gewählt.

Prokuristen waren im Geschäftsjahr nicht bestellt.

### **Lagebericht**

Der Aufsichtsrat der KBE hat auf der Grundlage von §9 Abs. 5 der Satzung der KBE den Beschluss gefasst, 33.000.000 € am 27.04.2021 vorab auszuschütten. Weiter beschloss die Gesellschafterversammlung am 07.11.2021 weitere 2.000.000 € auszuschütten.

Die Ausschüttung der 2.000.000 € erfolgte am 07.12.2021 und wird im nächsten Jahresabschluss entsprechend dargestellt.

Die Gesellschaft verfügt über die Zukäufe der Vorjahre und diese Zukäufe über einen Aktienbestand, der für die einzelnen Gesellschafter jeweils ein Mehrwert bedeutet und sich im Wert des jeweiligen Geschäftsanteils niederschlägt.

Die Vermögens- und Finanzlage ist geprägt durch die Beteiligung der KBE an der enviaM. Es kann festgestellt werden, dass der Wert der Beteiligung stabil ist und mit der Erweiterung der Putoption weiter stabilisiert werden konnte.

### Vorfälle von besonderer Bedeutung im Wirtschaftsjahr 2020/21

keine



## Anlagen

### Zweckverband Wasser / Abwasser Bornaer Land (ZBL)

#### 1.1 Beteiligungsübersicht

### Zweckverband Wasser / Abwasser Bornaer Land (ZBL)

Anschrift: ZBL                                      Tel.:                      034343-50300  
Zentralgebäude Nr.1      Fax.:                      034343-50415  
Blumrodapark                      E-Mail:                      [zbl@zbl-borna.de](mailto:zbl@zbl-borna.de)  
OT Thräna                                      Homepage: [www.zbl-borna.de](http://www.zbl-borna.de)  
04552 Borna

Gründungsjahr:                      20.12.1991 / Sicherheitsneugründung 06.07.2000

Rechtsform:                                      *Körperschaft des öffentlichen Rechts*

#### Verbandsmitglieder

Bad Lausick für OT Steinbach	Elstertrebnitz
Böhlen ohne OT Großdeuben	Neukieritzsch mit allen OT
Borna mit allen OT	
Espenhain mit allen OT	Kitzscher mit allen OT
Groitzsch mit allen OT	Pegau mit allen OT
Großpösna für OT Dreiskau-Muckern	Rötha
Regis-Breitungen mit allen OT	

#### Verbandsorgane

Organe des Zweckverbandes sind die Versammlung, der Verwaltungsrat und der Vorsitzende.

#### Verbandsversammlung

Die Versammlung besteht aus den gesetzlichen Vertretern der Mitglieder.

#### Mitglieder des Verwaltungsrates

Bürgermeister und Gemeinderäte der Mitgliedskommunen.

#### Verbandsvorsitz

Verbandsvorsitzende: Frau Simone Luedke, OBM Stadt Borna

Stellv. Verbandsvorsitzende: Herr Thomas Hellriegel  
 Bürgermeister der Gemeinde Neukieritzsch  
 Herr Peter Fröhlich  
 Stadtrat der Stadt Groitzsch

**Unternehmensgegenstand, Unternehmenszweck**

Der Zweckverband hat die Aufgabe, anstelle seiner Mitglieder im Verbandsgebiet die öffentliche Wasserversorgung und Abwasserentsorgung im Sinne des § 57 Abs. 1 SächsWG durchzuführen. Er hat insbesondere alle Wasserver- und Abwasserentsorgungsanlagen zu planen, zu errichten, zu unterhalten, zu erweitern und zu betreiben.

1.2 Finanzbeziehungen

**Darstellung der Finanzbeziehungen zwischen Gemeinde und Zweckverband**

	in T€
<b>Leistungen des Zweckverbandes an die Gemeinde</b>	
Gewinnabführungen	-
<b>Leistungen der Gemeinde an den Zweckverband</b>	
Laufende Umlagen*	149.178,2
Investive Umlagen	-
Übernommene Bürgschaften/sonstige Gewährleistungen	-
Sonstige Vergünstigungen	-
Sonstige Zuschüsse	-
sonst. Laufende Zahlungen**	27,3

\* Umlage nicht gebührenfähige Kosten, STEABetriebskostenumlage, Umlage STEA Abschreibungen

\*\* Gebühren für TW,AW,NW

**Lagebericht**

siehe Anlage

## Anlagen

### 1.1 Beteiligungsübersicht

#### **Kommunales Forum Südraum Leipzig**

Anschrift: Kommunales Forum      Tel.: 0341-3533216  
Südraum Leipzig      Fax.: 0341-3533181  
Rathausplatz 1      E-Mail: info@kommunalesforum.de  
04416 Markkleeberg      Homepage: www.kommunalesforum.de

Gründungsjahr: 1996

Rechtsform: *Körperschaft des öffentlichen Rechts*

#### Verbandsmitglieder

<b>Großpößna</b>	<b>Leipzig</b>
<b>Neukieritzsch</b>	<b>Markkleeberg</b>
<b>Böhlen</b>	<b>Pegau</b>
<b>Borna</b>	<b>Regis-Breitingen</b>
<b>Groitzsch</b>	<b>Rötha</b>
<b>Kitzscher</b>	<b>Zwenkau</b>

#### Verbandsorgane

Organe des Zweckverbandes sind die Verbandsversammlung, der Verwaltungsrat und der Verbandsvorsitzende.

#### Verbandsversammlung

Die Verbandsversammlung besteht aus den Bürgermeistern der Mitgliedsgemeinden. Vertreter der Stadt Regis-Breitingen war Herr Jörg Zetsche.

#### Mitglieder des Verwaltungsrates

Der Verwaltungsrat besteht aus den Verbandsvorsitzenden und weiteren aus der Verbandsversammlung zu wählenden Mitgliedern (nicht mehr als ein Viertel der Mitglieder der Verbandsversammlung).

#### Verbandsvorsitz

Verbandsvorsitzender war im Geschäftsjahr 2020 Frau Luedtke (OBM Borna)

#### Unternehmensgegenstand, Unternehmenszweck

Gemäß § 3 der Satzung hat der Zweckverband folgende Aufgaben:

(1) Das "Kommunale Forum Südraum Leipzig" setzt sich zum Ziel, die durch den Braunkohlenabbau in Anspruch genommene Region im gemeinsamen Interesse zu entwickeln.

Insbesondere werden

- der Ausbau der Verkehrsinfrastruktur,
- der Ausbau der technischen Infrastruktur,
- die Entwicklung der Region als Wirtschafts- und Lebensraum,
- die wasserwirtschaftliche Sanierung,
- die Landschaftsgestaltung,
- die Förderung des Tourismus,
- Fragen der Flächenverfügbarkeit

miteinander abgestimmt und gemeinsam beraten und vertreten.

(2) Die Bearbeitung der genannten Themen berücksichtigt die kommunale Planungshoheit und die bergbaulich bedingte Spezifik des Südraumes.

(3) Der Zweckverband Kommunales Forum Südraum Leipzig greift nicht in die Zuständigkeiten und Befugnisse der Kommunen und der bestehenden Zweckverbände ein.

(4) Der Zweckverband Kommunales Forum Südraum Leipzig kann Träger bzw. Auftraggeber für die sich aus dem Zweck ergebenden Projekte sein.

Dazu gehören:

- die Geschäftsbesorgung für die Steuerungsgruppe Leipziger Neuseenland,
- die Geschäftsbesorgung für den LAG Südraum Leipzig e.V.

Zur Erfüllung dieser Aufgaben kann er sich anderer öffentlich-rechtlicher Körperschaften oder privatrechtlicher Gesellschaften bedienen.

## 1.2 Finanzbeziehungen

### **Darstellung der Finanzbeziehungen zwischen Gemeinde und**

	<b>in T€</b>
<b>Leistungen des Zweckverbandes an die Gemeinde</b>	
Gewinnabführungen	-
<b>Leistungen der Gemeinde an den Zweckverband</b>	
Laufende Umlagen	5,7
Investive Umlagen	-
Übernommene Bürgschaften/sonstige Gewährleistungen	-
Sonstige Vergünstigungen	-
Sonstige Zuschüsse	0

### Lagebericht

siehe Anlage

## Anlagen

### 1.1 Beteiligungsübersicht

#### **Kommunale Informationsverarbeitung Sachsen (KISA)**

Anschrift: KISA Tel.: 0351/86652 120  
Eilenburger Str. 1a Fax.: 0351/ 86652 122  
04317 Leipzig E-Mail: [post@kisa.it](mailto:post@kisa.it)  
Homepage: [www.kisa.it](http://www.kisa.it)

Gründungsjahr: 1993

Rechtsform: Zweckverband

Handelregistereintragung:

Letzte Änderung:

#### Mitglieder

277 Mitglieder

#### Unternehmensgegenstand, Unternehmenszweck

Die Geschäftstätigkeit der Gesellschaft umfasst die Bereitstellung und den Betrieb eines Datennetzes für den kommunalen Bedarf sowie die Entwicklung, die Bereitstellung und den Vertrieb von über dieses Datennetz abzurufenden Netzdiensten und den Betrieb der zu diesen Zweck dienenden Anlagen.

### 1.2 Finanzbeziehungen

#### **Darstellung der Finanzbeziehungen zwischen Gemeinde und Beteiligungsgesellschaft**

	in T€
<b>Leistungen der Beteiligungsgesellschaft an die Gemeinde</b>	
Gewinnabführungen	

<b>Leistungen der Gemeinde an den Zweckverband</b>	
Laufende Umlagen	0
Investive Umlagen	-
Übernommene Bürgschaften/sonstige Gewährleistungen	-
Sonstige Vergünstigungen	-
Sonstige Zahlungen (für Leistungen)	3,0

### **weitere Beteiligungen**

KDN GmbH	100%
ProVitako eG	10%
Lecos GmbH	10 Anteile
Kom24 GmbH	20%

### **Organe**

Geschäftsführer	Frank Schlosser
Aufsichtsrat	
Vorsitzender	Franz-Heinrich Kohl
1. Stellvertreter	Veronica Müller
2. Stellvertreter	Ralf Rother
	Thomas Weber
	Ralf Leimkühler
	Prof. Dr. Lothar Ungerer

### **Verbandsversammlung**

Die Verbandsversammlung nimmt die ihr gesetzlich und satzungsmäßig zugewiesenen Aufgaben wahr.

### **Geschäftsführung**

Die Gesellschaft hat einen oder mehrere Geschäftsführer, die durch den Aufsichtsrat gewählt und bestellt werden.

Geschäftsführer im Jahr 2021 war Frank Schlosser.

Prokuristen waren im Geschäftsjahr nicht bestellt.

### **Lagebericht**

siehe Anlage



## Anlagen

### 1.1 Beteiligungsübersicht

#### **Breitband GmbH Landkreis Leipzig**

Anschrift:

Stauffenbergstraße 4  
04552 Borna

Tel.: 03433-2411024

Fax.:

E-Mail: [breitband@lk-l.de](mailto:breitband@lk-l.de)

Homepage: [www.landkreisleipzig.de/breitband.html](http://www.landkreisleipzig.de/breitband.html)

Gründungsjahr: 19.09.2019

Rechtsform: GmbH

Handelregistereintragung:

Letzte Änderung:

#### Mitglieder

28 Mitglieder

#### Unternehmensgegenstand, Unternehmenszweck

1. Gegenstand des Unternehmens ist die flächendeckende Versorgung von privaten Haushalten und Gewerbebetrieben in den Städten und den Gemeinden des Landkreises Leipzig und deren Ortsteile mit hochleistungsfähigen Breitbandanschlüssen durch Planung, Errichtung und Betrieb der hierzu erforderlichen passiven Telekommunikationsinfrastruktur sowie deren Unterhaltung und Verwaltung, insbesondere durch Vermietung an einen oder mehrere Vertragspartner sowie die damit verbundene Akquisition von Fördermitteln.
2. Die Gesellschaft ist berechtigt, alle Geschäfte vorzunehmen, die den Gesellschaftszweck unmittelbar oder mittelbar zu fördern geeignet sind. Die Gesellschaft ist insbesondere berechtigt, gleichartige oder ähnliche Unternehmen zu erwerben oder zu pachten oder sich an solchen Unternehmen zu beteiligen, Zweigniederlassungen zu errichten oder Dritten ihren Geschäftsbetrieb zu überlassen.
3. Die Gesellschaft ist allgemein berechtigt, alles zu tun, was ihrem Geschäftszweck nützt oder nützen kann und durch das Gesetz gestattet ist. Die Gesellschaft kann auch Interessengemeinschaften beitreten und Kooperationsabkommen mit anderen Unternehmen abschließen.

4. Die Gesellschaft darf allein oder zusammen mit anderen Unternehmen im Sinne von § 96a Abs. 1 Halbsatz 1 SächsGemO Tochtergesellschaften oder Mehrheitsbeteiligungen nur gründen, übernehmen und unterhalten, wenn deren Gesellschaftsverträge oder Satzungen den Nrn. 1, 2 und 4 bis 13 des § 96a Abs. 1 SächsGemO entsprechende Regelungen enthalten.

## 1.2 Finanzbeziehungen

### **Darstellung der Finanzbeziehungen zwischen Gemeinde und**

	<b>in T€</b>
<b>Leistungen der Beteiligungsgesellschaft an die Gemeinde</b>	
Gewinnabführungen	
<b>Leistungen der Gemeinde an den Zweckverband</b>	
Laufende Umlagen	0
Investive Umlagen	0
Übernommene Bürgschaften/sonstige Gewährleistunge	-
Sonstige Vergünstigungen	-
Sonstige Zahlungen (für Leistungen)	-

### **weitere Beteiligungen**

./.

### **Organe**

Aufsichtsrat            Herr Henry Graichen (ab 30.10.2019)  
weitere 6 Mitglieder

### **Geschäftsführung**

Geschäftsführung    Frau Katrin Friebel (ab 19.09.2019)

Prokuristen waren im Geschäftsjahr nicht bestellt.

### **Lagebericht**

siehe Anlage